صفة العمرة
٩
الطواف سبعة أشواط يبتدئ من الحجر الأسود وينتهي به
لا يصح الطواف من داخل الحجر

١
صفة العمرة
العمرة : إحرام ـ
وطواف ـ وسعي ـ
وحلق أو تقصير

٢
صفة العمرة
الإحرام : نية الدخول في النسك والتلبس به
سننه : الاغتسال ، التطيب في الرأس والبدن

٣
صفة العمرة
ثم يلبس ثياب الإحرام .
للرجال : إزار ورداء .
للنساء : تلبس ما شاءت من الثياب .
ولا تلبس النقاب أو القفازين ، وتغطي وجهها عند الرجال غير المحارم .

٤
صفة العمرة
ثم يصلي صلاة الفريضة
إن كان في وقت الفريضة .
وإلا صلى ركعتين
بنية سنة الوضوء .

٥
صفة العمرة
ثم يحرم ويقول : لبيك عمرة ، لبيك اللهم لبيك ، لبيك لا شريك لك لبيك ، إن الحمد والنعمة لك والملك ، لا شريك لك .
ويسن للرجل رفع الصوت بالتلبية ، وأما المرأة فلا ترفع صوتها بالتلبية أو الذكر لأن المطلوب في حقها التستر .

٦
صفة العمرة
عند دخول المسجد الحرام يقدم الرجل اليمنى ويقول : بسم الله والصلاة والسلام على رسول الله ، اللهم اغفر لي ذنوبي وافتح لي أبواب رحمتك ، أعوذ بالله العظيم وبوجهه الكريم وسلطانه القديم من الشيطان الرجيم

٧
صفة العمرة
ثم يتقدم إلى
البيت متجه
نحو الحجر الأسود
ليبتدأ الطواف

٨
صفة العمرة
الاضطباع
الرمل
يسن للرجل الاضطباع في كل الأشواط والرمل في الأشواط الثلاثة الأولى
الاضطباع : كشف الكتف الأيمن
الرمل : اسراع المشي مع مقاربة الخطى

٩
صفة العمرة
الطواف سبعة أشواط يبتدئ من الحجر الأسود وينتهي به
لا يصح الطواف من داخل الحجر

١٠
صفة العمرة
ثم يستلم الحجر الأسود ويقبله إن تيسر له ذلك دون أن يزاحم (١)
وإلا يستلمه بيده ويقبلها دون أن يزاحم (٢)
وإلا يشير إليه بيده من بعيد ويكبر (٣)

١١
صفة العمرة
ثم يستلم الركن اليماني (بدون تقبيل) إن تيسر له ذلك
ولا يزاحم

١٢
صفة العمرة
ويقول بين الركن اليماني والحجر الأسود
ربنا آتنا في الدنيا حسنة وفي الآخرة حسنة وقنا عذاب النار

١٣
صفة العمرة
وكلما مر بالحجر الأسود فعل ما سبق وكبر
وينشغل أثناء الطواف بالذكر والدعاء وقراءة القرآن

١٤
صفة العمرة
ثم يتقدم إلى مقام إبراهيم ويقرأ :
واتخذوا من مقام إبراهيم مصلى
ثم يصلي ركعتين قريبا منه إن تيسر أو بعيدا عنه
(الركعة الأولى : الكافرون ، الركعة الثانية : الإخلاص)

١٥
صفة العمرة
ثم يذهب للمسعى
فإذا دنا من الصفا قرأ
إن الصفا والمروة من شعائر الله فمن حج البيت أو اعتمر فلا جناح عليه أن يطوف بهما ومن تطوع خيرا فإن الله شاكر عليم

١٦
صفة العمرة
ثم يصعد على الصفا ويستقبل الكعبة ويدعو بما شاء
يسن له أن يقول : لا إله إلا الله وحده لا شريك له ، له الملك وله الحمد وهو على كل شيء قدير لا إله إلا الله وحده ، أنجز وعده ونصر عبده وهزم الأحزاب وحده (ثلاث مرات) ويدعو بينها

١٧
صفة العمرة
ثم ينزل من الصفا إلى المروة ماشيا ويسرع إسراعا شديدا بين العمودين الأخضرين إن تيسر له ذلك

١٨
صفة العمرة
ثم يمشي حتى يصل
إلى المروة ثم يصعد عليها
ويستقبل الكعبة داعيا
ويقول مثل ما قال
على الصفا

١٩
صفة العمرة
ثم ينزل من المروة إلى الصفا ليتم سعيه سبعة أشواط
وينشغل بالذكر والدعاء وقراءة القرآن

٢٠
صفة العمرة
ثم يحلق الرجل شعره أو يقصره (والحلق أفضل)
أما المرأة فتأخذ من كل قرن أنملة

٢١
صفة العمرة
وبهذه الأعمال تمت عمرته
وحل منها حلا كاملا
يبيح له جميع محظورات الإحرام

صفة العمرة ١
فضل العمرة
العمرة إلى العمرة كفّارة لما بينهما، والحج المبرور ليس له جزاء إلا الجنّة
[متفق عليه]
إنّ عمرة في رمضان تعدل حجة
[متفق عليه]
@baynoonanet
www.baynoona.net
صفة العمرة ٢
أركان العمرة
١- الإحرام
٢- الطواف
٣- السعي بين الصفا و المروة
لا تصح العمرة مع ترك أحد من هذه الأركان
واجبات العمرة
١- الإحرام من الميقات
٢- الحلق أو التقصير
(لا يجوز تعمد ترك واجب من هذه الواجبات، ومن تركه فعليه دم وعمرته صحيحة)
سنن العمرة
وما عدا ما تقدم مما ثبت عن النبي ﷺ فهو سنّة من جاء به فهو أفضل ومن تركه فلا جناح عليه
صفة العمرة ٣
الاستعداد للإحرام
١- الاغتسال
٢- التّطيب
٣- لبس الإحرام
ثمّ يقول عند الميقات: لبّيك اللّهمّ عمرة لا رياء فيها ولا سمعة
ويجوز له إن خشي أن يعرض له ما يمنعه من إتمام النسك أن يقول: اللهم محلي حيث حبستني
صفة العمرة ٤
الطّريق إلى مكة ودخول بيت الله الحرام
١- لبيّك اللّهمّ لبّيك، لبّيك لا شريك لك لبّيك، إنّ الحمد والنّعمة لك والملك لا شريك لك
٢- تقطع التلبية عند الوصول إلى بيوت مكة.
٣- تغتسل قبل دخول مكة إن تيسر لك.
٤- عند الدخول للمسجد الحرام تقدم الرجل اليمنى وتقول: بسم الله والصلاة والسلام على رسول الله، اللهم افتح لي أبواب رحمتك.
صفة العمرة ٥
الطّـــواف
تطوف بالبيت من الحجر الأسود إلى الحجر الأسود سبعة أشواط
١- تضطبع حال الطواف فقط بأن تجعل وسط الرداء تحت الإبط الأيمن وطرفيه على العاتق الأيسر.
٢- ترمل في الأشواط الثلاثة الأولى والرمل هو (الإسراع في المشي مع مقاربة الخطى).
٣- تمشي في الأشواط الباقية وتذكر الله وتدعو أو تقرأ القرآن.
تنبيه: الاضطباع والرّمل خاص بالرّجال
صفة العمرة ٦
إستلام الحجر الأسود والركن اليماني
١- تستلم الحجر الأسود بيدك اليمنى وتقبله أو تشير إليه وتقول: بسم الله و الله أكبر
٢- تمسح الركن اليماني بيدك اليمنى دون تقبيل أو إشارة أو تكبير
قال عليه الصلاة والسلام: « إنّ مسح الحجر الأسود والركن اليماني يحطّان الخطايا حطّا »
وكلما حاذيت الحجر الأسود في بقية الأشواط فاستلمه بيدك أو أشر إليه وقل: بسم الله والله أكبر.
صفة العمرة ٧
الدّعاء في الطّواف
١- الدّعاء عند الملتزم: إن أحبّ أن يأتي الملتزم وهو ما بين الحجر الأسود والباب فيضع عليه صدره ووجهه وذراعيه وكفّيه ويدعو ويسأل الله تعالى حاجته، فعل ذلك.
٢- تقول بين الركن اليماني والحجر الأسود: ربّنا آتنا في الدّنيا حسنة وفي الآخرة حسنة وقنا عذاب النّار.
قال عليه الصلاة والسلام: «الطّواف بالبيت صلاةٌ إلا أنّ الله أباح فيه الكلام »
صفة العمرة ٨
مقام إبراهيم وشرب زمزم
١- فإذا فرغت من الطواف فأت المقام واقرأ (واتّخذوا من مقام إبراهيم مصلى).
٢- ثمّ تصلي ركعتين خلف المقام أو في أي جزء من المسجد تقرأ بعد الفاتحة سورة الكافرون في الركعة الأولى، وسورة الإخلاص في الركعة الثانية.
٣- ثمّ تشرب من ماء زمزم وتصب على رأسك منه.
٤- ثمّ يرجع إلى الحجر الأسود فيكبر ويستلمه فإن لم يتمكن أشار إليه بيده.
صفة العمرة ٩
السّعي بين الصّفا و المروة
١- إذا دنوت من الصفا فاقرأ قوله تعالى: ﴿إنّ الصّفا و المروة من شعائر الله﴾. وتقول: نبدأ بما بدأ الله به.
٢- ثم ترقى على الصفا وتستقبل القبلة وتقول: الله أكبر، الله أكبر، الله أكبر، لا إله إلا الله وحده لا شريك له، له الملك وله الحمد يحيي ويميت وهو على كل شيء قدير، لا إله إلا الله وحده، أنجز وعده ونصر عبده، وهزم الأحزاب وحده. ثم تدعو بما تيسر لك.
«تكرر الذكر ثلاث مرات وتدعو بينهما»
صفة العمرة ١٠
السّعي بين الصّفا و المروة
١- ثمّ تسعى سبعة أشواط، من الصّفا إلى المروة شوط ومن المروة إلى الصفا شوط تبدأ عند الصّفا وتنتهي عند المروة.
تمشي قبل العلمين الأخضرين.
أجري جريًا شديدًا بين العلمين الأخضرين وهو خاص بالرجال
تمشي بعد العلمين الأخضرين.
٢- ثمّ ترقى على المروة وتفعل كما فعلت في الصفا
وتكرر ذلك في كلّ شوط
صفة العمرة ١١
التّحلل من العمرة
ثمّ يحلق رأسه أو يقصر من جميعه ويبدأ بيمين الرأس
والمرأة تجمع شعر رأسها وتأخذ منه قدر الأنملة والأنملة رأس الإصبع
وبذلك تمّت العمرة وحصل التحلل

يجوز للمحرم
طواف العمرة

3

الحج : كنز من كنوز الجنة
الحج : فرصة لا تعود ... فسارعوا إليه
الحج : خيرٌ من الدنيا وما فيها
للحج : حكم وفوائد ، أهمها :-
الصفحة الثانية
(٢)

محظورات الإحرام
بعد الإحرام من الميقات يحرم على الحاج والمعتمر ما يلي ..
يجوز للمحرم
لبس الساعة وسماعة الأذن والخاتم والنعلين ونظارة العين والحزام والكمر الذي يحفظ فيه المال والأوراق

طواف العمرة
الحجر
ملاحظات أثناء الطواف

www.Back4Allah.com

المزدلفة
عند غروب شمس يوم عرفة
تسير قوافل الحجيج على بركة الله صوب المشعر الحرام المزدلفة
ليصلوا بها المغرب والعشاء جمعاً وقصراً بأذان واحد وإقامتين فور وصولهم
وليبيتوا ليلتهم هناك ملبين ذاكرين شاكرين الله على فضله
وإحسانه أن كتب لهم شهود وقفة عرفات ..
ويقع بعض الحجاج عند وصولهم إلى مزدلفة في أخطاء ينبغي
التنبيه عليها ومنها ..
الانصراف لالتقاط الحصى قبل صلاتي المغرب والعشاء
جمعاً وقصراً .
الاعتقاد بأن حصى الجمار لا بد أن تلتقط من مزدلفة .
غسل حصى الجمار لأن ذلك لم ينقل فعله عن النبي ﷺ .
والسنة كما ذكرنا أن يبيت الحجاج ليلتهم تلك بمزدلفة حتى
يصلوا بها الفجر .
ورخص للنساء والضعفاء والأطفال ومن يقوم بتولي شؤونهم
الانصراف إلى منى بعد منتصف الليل .
فإذا صلى الحاج الفجر ، يستحب له أن يقف عند المشعر
الحرام وهو جبل في مزدلفة أو في أي مكان بمزدلفة ، ويستقبل
القبلة ويكثر من ذكر الله والتكبير والدعاء بما يتيسر له ، ثم
ينصرف قبل طلوع الشمس وأثناء سيره إلى منى يلتقط
حصيات الرمي سبع حصيات أكبر من حبة الحمص قليلاً
لرمي جمرة العقبة الكبرى والباقي يأخذه من منى
ومن ثم يتابع سيره على بركة الله إلى منى ملبيا خاشعا مكثرا من ذكر الله
لبيك اللهم لبيك .. لبيك لا شريك لك لبيك .. إن الحمد والنعمة لك والملك .. لا شريك لك
عند الغروب
إلى المزدلفة
صلاة المغرب والعشاء جمعاً وقصراً
المبيت بمزدلفة
صلاة الفجر
ذكر ودعاء
إلتقاط الحصى
إلى منى

أيام التشريق
تبدأ مع دخول ليلة الحادي عشر من ذي الحجة
بعد طواف الإفاضة في يوم النحر يعود الحاج
إلى منى للمبيت بها ليالي أيام التشريق الثلاثة
أو للمبيت ليلتين لمن أراد التعجل عملاً بقوله تعالى
ليلة الحادي عشر
ليلة الثاني عشر
ليلة الثالث عشر
﴿ وَاذْكُرُوا اللَّهَ فِي أَيَّامٍ مَعْدُودَاتٍ فَمَنْ تَعَجَّلَ فِي يَوْمَيْنِ فَلَا إِثْمَ عَلَيْهِ وَمَنْ
تَأَخَّرَ فَلَا إِثْمَ عَلَيْهِ لِمَنِ اتَّقَى وَاتَّقُوا اللَّهَ وَاعْلَمُوا أَنَّكُمْ إِلَيْهِ تُحْشَرُونَ ﴾ (٢٠٣)
سورة البقرة
والواجب على الحاج ..
رمي الجمرات الثلاث من الأيام
التي سيقضيها في منى .
الإكثار من الذكر والدعاء .
التكبير مع كل حصاة .
الإلتزام بالهدوء والسكينة .
ويجتنب .. المزاحمة والمشاجرة والمشاحنة
تحياتي أيمن أبوالمجد

فضل العمرة
العمرة إلى العمرة كفّارة لما بينهما، والحج المبرور ليس له جزاء إلا الجنّة [متفق عليه]
إنّ عمرة في رمضان تعدل حجة [متفق عليه]
أركان العمرة
التحلل من العمرة
الاستعداد للإحرام
السّعي بين الصّفا و المروة
الطريق إلى مكة ودخول بيت الله الحرام
صفة العمرة
الطّــواف
مقام إبراهيم وشرب زمزم
إستلام الحجر الأسود والرّكن اليماني
الدّعاء في الطّواف
راجعها الشيخ
@Baynoonanet
www.baynoona.net

1/4
صفة العمرة
راجعها الشيخ
د. هشام بن خليل الحوسني
فضل العمرة
العمرة إلى العمرة كفّارة لما بينهما، والحج المبرور ليس له جزاء إلا الجنّة
[متفق عليه]
إنّ عمرة في رمضان تعدل حجة
[متفق عليه]
أركان العمرة
١- الإحرام (وهو نية الدخول في النسك)
٢- الطّواف
٣- السعي بين الصّفا و المروة
لا تصح العمرة مع ترك أحدٍ من هذه الأركان
واجبات العمرة
١- الإحرام من الميقات
٢- الحلق أو التقصير
(لا يجوز تعمد ترك واجب من هذه الواجبات، ومن تركه فعليه دم وعمرته صحيحة)
سنن العمرة
وما عدا ما تقدم ممّا ثبت عن النبي ﷺ فهو سنّة من جاء به فهو أفضل ومن تركه فلا جناح عليه
الاستعداد للإحرام
١- الاغتسال
٢- التّطيب
٣- لبس الإحرام (والمرأة تحرم في لباسها الساتر و تجتنب البرقع والنقاب واللثام والقفازين)
٤- ثمّ يقول عند الميقات: لبّيك اللّهمّ عمرة لا رياء فيها ولا سمعة
ويجوز له إن خشي أن يعرض له ما يمنعه من إتمام النسك أن يقول:
اللهم محلي حيث حبستني
@Baynoonanet
www.baynoona.net

2/4
صفة العمرة
راجعها الشيخ
د. هشام بن خليل الحوسني
الطّريق إلى مكة ودخول بيت اللّه الحرام
١- لبيّك اللّهمّ لبيك، لبّيك لا شريك لك لبّيك، إنّ الحمد والنّعمة لك والملك لا شريك لك
٢- تقطع التلبية عند الوصول إلى بيوت مكة.
٣- تغتسل قبل دخول مكة إن تيسر لك.
٤- عند الدخول للمسجد الحرام تقدم الرجل اليمنى وتقول: بسْم الله والصلاة والسلام على رسول الله، اللهم افتح لي أبواب رحمتك.
الطّــواف
تطوف بالبيت من الحجر الأسود إلى الحجر الأسود سبعة أشواط
١- تضطبع حال الطواف فقط بأن تجعل وسط الرداء تحت الإبط الأيمن وطرفيه على العاتق الأيسر.
٢- ترمل في الأشواط الثلاثة الأولى والرمل هو (الإسراع في المشي مع مقاربة الخطى).
٣- تمشي في الأشواط الباقية وتذكر الله وتدعو أو تقرأ القرآن.
تنبيه: الاضطباع والرَّمل خاص بالرِّجال
إستلام الحجر الأسود والرّكن اليماني
١- تستلم الحجر الأسود بيدك اليمنى وتقبله أو تشير إليه وتقول:
بسم الله و الله أكبر
٢- تمسح الرُّكن اليماني بيدك اليمنى دون تقبيل أو إشارة أو تكبير.
قال عَلَيْهِ الصَّلَاةُ وَالسَّلَامُ:
« إنَّ مَسْحَ الْحَجَرِ الْأَسْوَدِ وَالرُّكْنِ الْيَمَانِيِّ يَحُطَّانِ الْخَطَايَا حَطًّا »
وكلما حاذيت الحجر الأسود في بقية الأشواط فاستلمه بيدك أو أشر إليه وقل:
بسم الله والله أكبر.
@Baynoonanet
www.baynoona.net

3/4
صفة العمرة
راجعها الشيخ
د. هشام بن خليل الحوسني
الدّعاء في الطّواف
١- الدّعاء عند الملتزم: إن أحبّ أن يأتي الملتزم وهو ما بين الحجر الأسود والباب فيضع عليه صدره ووجهه وذراعيه وكفيه ويدعو ويسأل الله تعالى حاجته، فعل ذلك.
٢- تقول بين الرّكن اليماني والحجر الأسود: ربنا آتنا في الدّنيا حسنة وفي الآخرة حسنة وقنا عذاب النّار.
قال عَلَيْهِ الصَّلَاةُ وَالسَّلَامُ: « الطواف بالبيت صلاةٌ إلا أنّ الله أباح فيه الكلام »
مقام إبراهيم وشرب زمزم
١- فإذا فرغت من الطّواف فأت المقام واقرأ (واتّخذوا من مقام إبراهيم مصلى).
٢- ثمّ تصلي ركعتين خلف المقام أو في أي جزء من المسجد تقرأ بعد الفاتحة سورة الكافرون في الرّكعة الأولى، وسورة الإخلاص في الرّكعة الثانية.
٣- ثمّ تشرب من ماء زمزم وتصب على رأسك منه.
٤- ثمّ يرجع إلى الحجر الأسود فيكبر ويستلمه فإن لم يتمكن أشار إليه بيده.
السّعي بين الصّفا و المروة
١- إذا دنوت من الصفا فاقرأ قوله تعالى: ﴿إنّ الصّفا والمروة من شعائر الله﴾.
وتقول: نبدأ بما بدأ الله به.
٢- ثمّ ترقى على الصّفا وتستقبل القبلة وتقول: الله أكبر، الله أكبر، الله أكبر، لا إله إلا الله وحده لا شريك له، له الملك وله الحمد يحيي ويميت وهو على كل شيء قدير، لا إله إلا الله أنجز وعده ونصر عبده، وهزم الأحزاب وحده. ثمّ تدعو بما تيسر لك.
«تكرر الذّكر ثلاث مرات وتدعو بينهما»
@Baynoonanet
www.baynoona.net

4/4
صفة العمرة
راجعها الشيخ
د. هشام بن خليل الحوسني
السّعي بين الصّفا و المروة
١- ثمّ تسعى سبعة أشواط، من الصّفا إلى المروة شوط ومن المروة إلى الصّفا شوط تبدأ عند الصّفا وتنتهي عند المروة.
تمشي قبل العلمين الأخضرين.
تجري جريًا شديدًا بين العلمين الأخضرين وهو خاص بالرّجال
تمشي بعد العلمين الأخضرين.
٢- ثمّ ترقى على المروة وتفعل كما فعلت في الصّفا.
وتكرر ذلك في كلّ شوط
التّحلل من العمرة
ثمّ يحلق رأسه أو يقصر من جميعه ويبدأ بيمين الرأس
والمرأة تجمع شعر رأسها وتأخذ منه قدر الأنملة والأنملة رأس الإصبع
وبذلك تمّت العمرة وحصل التحلل
@Baynoonanet
www.baynoona.net

مناسك الحج والعمرة
ROUTE OF HAJJ AND UMRAH
البداية
الوصول لمكة
الإحـرام
الطواف
طواف الوداع
7 ذي الحجة
العُمرة
الصلاة عند
مقام إبراهيم
7أشواط
شرب ماء زمزم في
الطريق إلى الصفا و المروة
السعي
الصفا و المروة
تنتهي أعمال
العمرة
بحلق شعره أو يقصره و
هنا تنتهي أعمال العمرة
10 ذي الحجة
(يوم العيد)
العودة إلى منى

1
Yamani corner
Hajare Aswad
2
Maqam-e-Ibraheem
3
Mount Safa
Zam Zam Water Taps
Mount Marwah
Start
1
3
5
7
2
4
6
Finish
Green Lights
The following Du'aa may be recited
رَبِّ اغْفِرْ وَارْحَمْ وَأَنْتَ الْأَعَزُّ الْأَكْرَمُ
O Lord! Forgive and have Mercy! You are all Powerful and most Gracious.
4

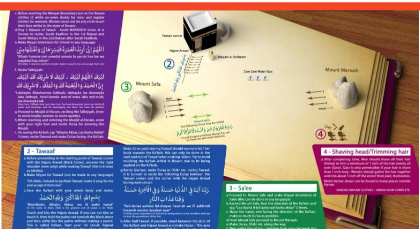
c. Before reaching the Meeqat (boundary) put on the Ihraam clothes (2 white un-sewn sheets for men; and regular clothes for women). Women must not let any cloth touch their face whilst in the state of Ihraam.
d. Pray 2 Rakaats of Salaah - Avoid MAKROOH times. It is Sunnat to recite, Surah Kaafirun in the 1st Rakaat and Surah Ikhlaas in the 2nd Rakaat after Surah Faatihah.
e. Make Niyyat (intention) for Umrah in any language:
اَللّٰهُمَّ اِنِّيْ أُرِيْدُ الْعُمْرَةَ فَيَسِّرْهَا لِيْ وَتَقَبَّلْهَا مِنِّيْ
"Allaah humma inni ureedul umrata fa yas-sir haa lee wa taqabbal haa minni"
f. Recite Talbiyyah:
لَبَّيْكَ اَللّٰهُمَّ لَبَّيْكَ ، لَبَّيْكَ لَا شَرِيْكَ لَكَ لَبَّيْكَ، إِنَّ الْحَمْدَ وَالنِّعْمَةَ لَكَ وَالْمُلْكَ ، لَا شَرِيْكَ لَكَ
"Labbayka Allaahumma labbayk, labbayka laa shareeyka laka labbayk, Innal-hamda wan-ni'mata laka wal-mulk, laa shareeyka lak
g. Proceed to Masjid al-Haram, reciting the Talbiyyah, (men to recite loudly; women to recite quietly).
h. When reaching and entering the Masjid al-Haram, enter with your right foot and recite Du'aa for entering the Masjid.
i. On seeing the Ka'bah, say "Allaahu Akbar, Laa Ilaaha Illallah" 3 times, recite Durood and make Du'aa facing the Ka'bah.
Yamani corner
Hajare Aswad
Maqam-e-Ibraheem
Zam Zam Water Taps
Mount Safa
Mount Marwah
Green Lights
The following Du'aa may be recited
O Lord! Forgive and have Mercy! You are all Powerful and most Gracious.
2 - Tawaaf
a. Before proceeding to the starting point of Tawaaf, corner with the Hajare Aswad (Black Stone), uncover the right shoulder (men only) while making Tawaaf (this is known as Idhtiba).
b. Make Niyyat for Tawaaf (can be made in any language)
"Oh Allah, I intend to perform Tawaaf; make it easy for me and accept it from me."
c. Face the Ka'bah with your whole body and recite:
بِسْمِ اللهِ اَللهُ أَكْبَرُ وَلِلّٰهِ الْحَمْدُ
"Bismillaahi, Allaahu Akbar, wa lil laahil hamd"
Touch and kiss the Hajare Aswad. If you can not kiss or touch it, then hold the palms out towards the black stone and then softly kiss the palms without making a sound. This is called Istilam. Start your 1st circuit. Repeat
Note: At no point during Tawaaf should one turn his / her body towards the Ka'bah, this can only be done at the start and end of Tawaaf when making Istilam. Try to avoid touching the Ka'bah whilst in Ihraam due to Itr being applied on the Ka'bah.
g. Recite Qur'aan, make Du'aa or Dhikr etc. during Tawaaf. It is Sunnah to recite the following Du'aa between the Yamani corner and the corner with the Hajare Aswad during each circuit:
رَبَّنَا آتِنَا فِي الدُّنْيَا حَسَنَةً وَفِي الْآخِرَةِ حَسَنَةً وَقِنَا عَذَابَ النَّارِ
"Rab-banaa aatinaa fid-dunyaa hasanah wa fil aakhirati hasanah waqina 'azaaban naar"
h. After Nafl Tawaaf, if possible, stand between the door of the Ka'bah and Hajare Aswad and make Du'aa - This area
3 - Sa'ee
a. Proceed to Mount Safa and make Niyyat (Intention) of Sa'ee (this can be done in any language)
b. Ascend Mount Safa, face the direction of the Ka'bah and say: "Laa ilaaha il-lal laahu wal-laahu akbar" 3 times.
c. Raise the hands and facing the direction of the Ka'bah, make as much Du'aa as possible.
d. From Mount Safa proceed to Mount Marwah.
e. Make Du'aa, Dhikr etc. along the way.
4 - Shaving head/Trimming hair
a. After completing Sa'ee, Men should shave off their hair (Halaq) or trim a minimum of 1 inch of the hair evenly all over (Qasr). Qasr is only permissible if your hair is more than 1 inch long - Women should gather the hair together and trim about 1 inch off the end of their plait, themselves.
Men's barber shops can be found in many places outside Haram.
REMOVE IHRAAM CLOTHES - UMRAH NOW COMPLETE.

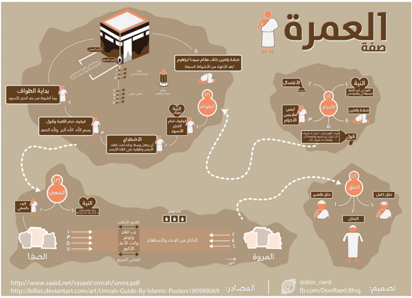
صفة العمرة
(١)
الأحرام
١. النية
٢. الأغتسال
٣. لبس ملابس الأحرام
٤. صلاة ركعتين
٥. قول
(٢)
الطواف
١. الوقوف امام الحجر الأسود
النية
٢. الأضطباع
أن يجعل وسط ردائه تحت كتفه الأيمن وطرفيه على كتفه الأيسر
٣. الوقوف امام الكعبة وقول
بسم الله الله أكبر ولله الحمد
٤. بداية الطواف
يبدأ الشوط من عند الحجر الأسود
٥. صلاة ركعتين خلف مقام سيدنا ابراهيم
*بعد الأنتهاء من الأشواط السبعة
(٣)
السعي
النية
البدء بالسعي
الضوء الأخضر
رب اغفر وارحم وانت الأعز الأكرم
الأكثار من الدعاء والأستغفار
المشي السريع
الصفا
المروة
انتهى
(٤)
الحلق
حلق كامل
حلق تقصير
التحلل
المصادر:
http://www.saaid.net/rasael/omrah/umra.pdf
http://billax.deviantart.com/art/Umrah-Guide-By-Islamic-Posters180989069
تصميم:
@don_raed
fb.com/DonRaed.Blog

العمرة

السعي بين الصفا والمروة

١ ثم تذهب إلى الصفا

فإذا اقتربت منها فاقرأ قوله تعالى: (إن الصفا والمروة من شعائر الله فمن حج البيت أو اعتمر فلا جناح عليه أن يطَّوف بهما ومن تطوع خيراً فإن الله شاكرٌ عليم).

وقل: « أبدأ بما بدأ الله به ».

٢ ثم ترقى على الصفا

وتستقبل القبلة وتقول: « الله أكبر، الله أكبر، الله أكبر، لا إله إلا الله وحده لاشريك له، له الملك وله الحمد، وهو على كل شيء قدير، لا إله إلا الله وحده، أنجز وعده، ونصر عبده، وهزم الأحزاب وحده ».

تكرر الذكر ثلاث مرات تفصل بينها بما أحببت من الدعاء.

مَنَاسِكُ الْعُمْرَةُ

تطبيق تعليمي لأداء مناسك العمرة المفردة

play.google.com

مناسك العمرة - Google Play پر موجود ایپس

يتضمن التطبيق معلومات دينية ونصائح من تجارب الحجاج والمعتمرين تفيد المعتمر والحاج بما يضمن تأديته لمناسك العمرة على أكمل وجه إن شاء الله ويمكن استخدامه كدليل للمرشد الديني خلال رحلة العمرة فهو يتضمن: - نصائح من الحجاج والمعتمرين ومعلومات حصرية غير موجود...

حجر
إسماعيل
الركن الشامي
الركن العراقي
باب الكعبة
الميزاب
مقام إبراهيم
الشاذروان
زمزم
الركن اليماني
المطاف
الحجر
الأسود
بدء
الطواف
الملتزم
dalil-alhaj.com

السعي
يقول الذكر
الوارد كما هو موضح
المروة
الصفا
يركض الرجل بين العلمين الأخضرين
(وهو بطن الوادي سابقاً)

INDIAN HAJ PILGRIMS BUILDING LOCATION MAP 2016

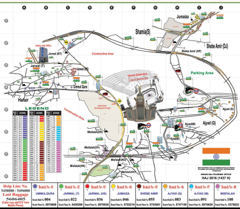

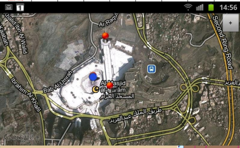

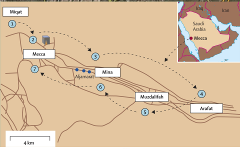

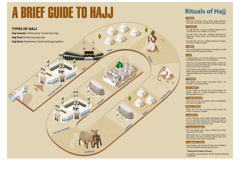

مخطط مسير الحجيج
رفادة للسياحة والسفر
المسجد الحرام
منى
مزدلفة
جبل الرحمة
ساحة عرفات
٨ ذي الحجة (يوم التروية)
٩ ذي الحجة (يوم عرفه)
ليلة ١٠ ذي الحجة المبيت في مزدلفة
١٠ ذي الحجة (يوم الحج الأكبر)
١١-١٢-١٣ ذي الحجة (أيام التشريق)
طواف الوداع

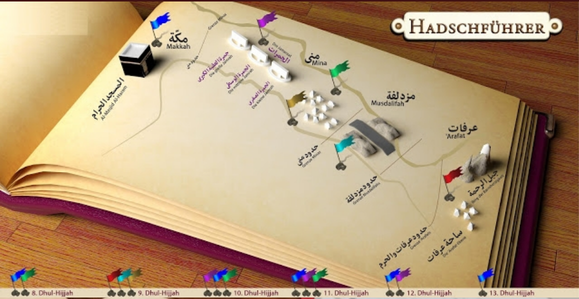
HADSCHFÜHRER
مكّة
Makkah
المسجد الحرام
Al-Masjid Al-Haram
الجمرات
منى
Mina
مزدلفة
Musdalifah
عرفات
'Arafat
حدود منى
حدود مزدلفة
جبل الرحمة
ساحة عرفات
حدود عرفات والحرم
8. Dhul-Hijjah
9. Dhul-Hijjah
10. Dhul-Hijjah
11. Dhul-Hijjah
12. Dhul-Hijjah
13. Dhul-Hijjah

مكه
حدود منى
الجمرات
منى
المسجد الح
جمرة العقبة الكبرى
الجمرة الوسطى
الجمرة الصغرى
مزدلفة
عرفات
حدود منى
حدود مزدلفه
حدود عرفات
ساحة عرفات

MUZDALIFAH

After Al Nafra from Arafat, pilgrims must spend the night in Muzdalifah and remain there until Al Fajr prayers. They will need the necessary provisions that facilitate their overnight stay in Muzdalifah.

"In Muzdalifah you stay in the open, underneath the stars, on the floor, on the rocks. You might wonder how you can sleep in this emptiness; the irony is that you will wake up feeling very refreshed."

An experience of a Hajji

MINA

The site of the "stoning the Devil" ritual at the three pillars. Choose a suitable time; avoid peak hours.

ADVICE

- Carry a map & bottled water at all times.
- Be flexible: during Hajj, always be prepared for changes of schedule – be ready early every morning.
- Make sure you are in the correct area for each ritual: look out for the pillars that mark the boundaries of Makkah, Mina, Arafāt and Muzdalifah.
- Be prepared to walk: traffic, gridlocks and accidents make transportation difficult. Don't get lost: look out for landmarks.
- Be careful not to expose yourself to sun for a long time.
- Mobile phones are very useful during Hajj: buy a prepaid SIM card when you arrive in Saudi Arabia to avoid high international call charges when staying in touch with your tour group.
- Carry your ID at all times.

"The sense of brotherhood during the Hajj season is amazing: You'll be walking down the street, you'll see guys eating their food by the roadside & they'll invite you to come and sit down and eat with them. When a stranger can invite you to sit down and eat with them, that is brotherhood. Most people at home don't even offer their friends a bite of their food!"

"The Hajj has reaffirmed my faith, it's the best thing I've ever done, it's the hardest thing I've ever done."

An experience of a Hajji

Makkah LANDMARKS

Don't miss this opportunity to visit the most important landmarks in the Holy City. Ask your travel agency or contact the information desk at the hotel for more information about organized tours, travel guides and buses.

HERA CAVE

East of Makkah, where Prophet Mohammad (PBUH) received the first verse of the Holy Qura'an.

THOUR CAVE

This is the cave in which Prophet Mohammad (PBUH) and his honorable companion, Abu Bakr Al-Siddiq (may Allah be pleased with him), hid before finally migrating to Madinah.

MASJID AL JINN

Where Prophet Mohammad (PBUH) had been commanded to recite the Qur'an to the Jin. It is also known as Masjid Al Haras.

MASJID AL SHAJARAH

Also known as Masjid Zul Halifah, one of the Ihram posts where people from Madinah coming to Makkah for Hajj or Umrah enter the state of Ihram.

Interview with R. David Coolidge, Associate University Chaplain for the Muslim Community

Interview with Joy Ahmed, Hajji from London, UK

Packing List and Tips for Hajj & Umrah - travel-culture.com
Jeddah Hajj Terminal - hajjpracticalities.heliohost.org
Hajj - saudiembassy.net
Hajj by the Numbers - islam.about.com
Hajj Information - islam.about.com
The journey of hajj: Islam's sacred pilgrimage - english.alarabiya.net
Practical Tips for the Six Days of Hajj - onislam.net
What is Mecca? - religionfacts.com
Saudi Arabia: Hajj Pilgrimage - wwwnc.cdc.gov
Images - commons.wikimedia.org

Fairmont
MAKKAH CLOCK ROYAL TOWER

Makkah

A GUIDE TO THE HAJJ

Once a year, millions of Muslims of every ethnic group, status and culture converge on Makkah, Saudi Arabia, for Hajj, which promotes togetherness, tolerance and equality. It is where all markers of social status, wealth and pride are stripped away by the simple cloth worn by all pilgrims allowing for reflection on the real importance of life, here on earth and the afterlife.

The Hajj is a challenging pilgrimage so preparation is key; below young Muslims share their experiences and advice.

Preparing FOR HAJJ

The pilgrimage occurs once every year, from the 8th day to the 13th day of Thu Elhijjah, the last month in the Islamic calendar.

Hajj is the fifth pillar of Islam and a mandatory religious duty that must be carried out at least once in their life time by all adult Muslims, who are physically and financially capable of undertaking the journey.

"My teacher taught me that Hajj is the monasticism of Islam. You have to give up something of everything - money, time, sleep, food, regular clothing, and so on. But the true sign of a successful Hajj only comes after it is over, and you return to your everyday life a better person in every respect, by God's grace"

R. DAVID COOLIDGE
Associate University Chaplain for the Muslim Community

WHAT TO PACK

Before you embark on your Hajj journey to Makkah, prepare a list of items that you might need.

Make sure that you take as little luggage as possible and remember that one of the most important wisdoms of Hajj is monasticism.

"And take provisions, but indeed, the best provision is At-Taqwa (Piety)".
[Surat al-Baqarah, verse 197]

IMPORTANT THINGS TO PACK

- PASSPORT
- IDENTITY CARD
- A SMALL QUR'AN AND SUPPLICATION BOOKLET
- A PRAYER MAT
- MEDICATION
- TOILETRIES
- LOCAL SAUDI CURRENCY - RIYAL
- MAP

RECOMMENDED ITEMS

- A CAMERA — To document your once in a lifetime spiritual journey
- SUNGLASSES — To protect your eyes while you travel between the holy sites
- A MOBILE PHONE — With a Saudi pre- paid SIM card
- AN ALARM CLOCK — To adhere to schedules during your journey
- NAIL SCISSORS — To cut nails when leaving the state of Ihram
- SCISSORS — To cut hair when leaving the state of Ihram
- HIGH ENERGY SNACKS — For energy when travelling long distances
- AN EXTRA IHRAM — To stay clean and pure

GETTING TO MAKKAH

Hajj visas are issued every year for free by the government of Saudi Arabia from mid Shawal until 25th of Thu Elqi'dah. Hajj visa application forms are available from your nearest Saudi consulate. It is advisable to only deal with a licensed travel agency to take care of all the necessary visa, travel and accommodation arrangements, as well as any other requirements necessary to perform Hajj.

It is also recommended to apply for a Hajj visa well ahead of time, especially when applying from a country that is outside of the Gulf Cooperation Council (GCC). Women must travel in the company of a male guardian.

80,000 air passengers every 36 hours

At King Abdul Aziz International Airport, Jeddah there is a special Hajj terminal.

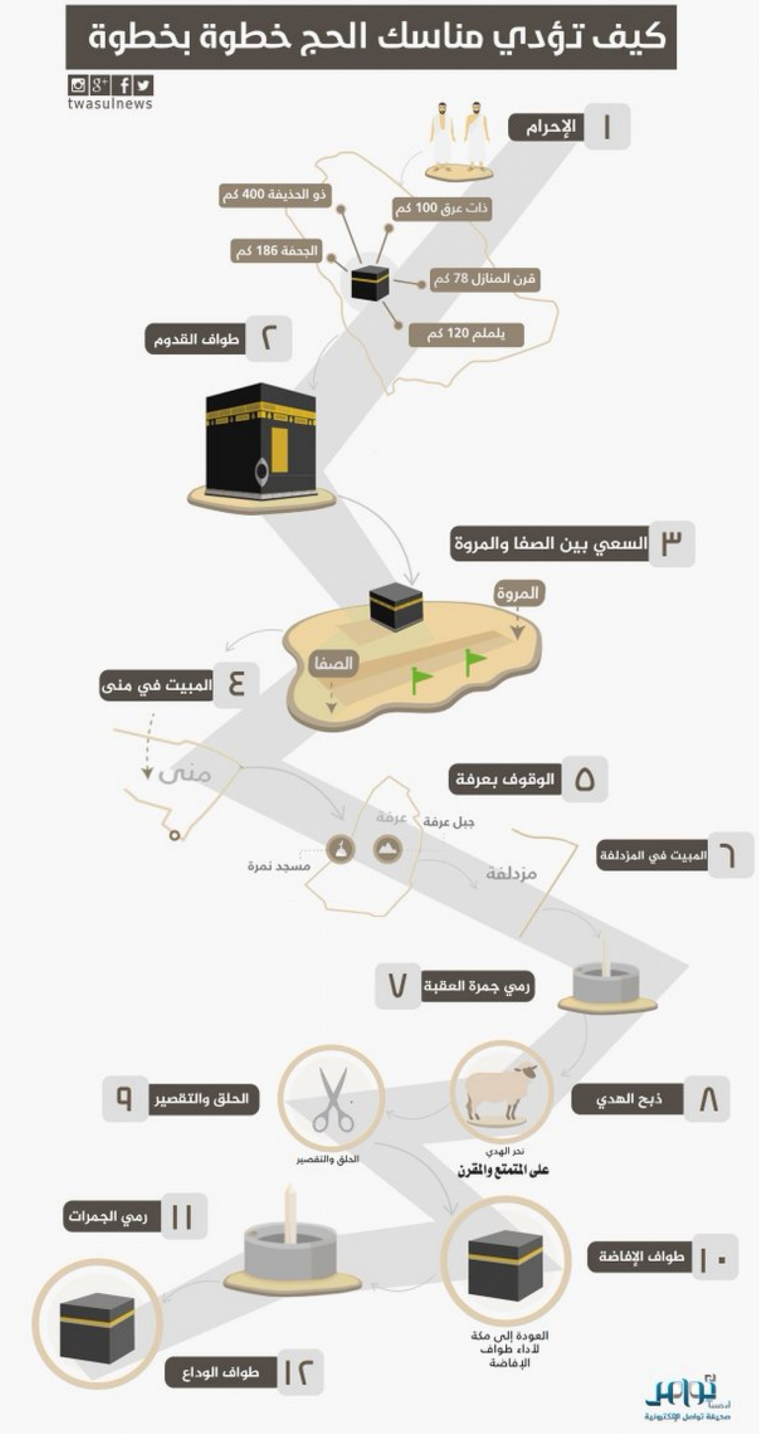

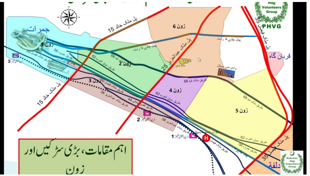
اہم مقامات، بڑی سڑکیں اور زون
جمرات
زون 6
زون 5
زون 4
قربان گاہ
PHVG

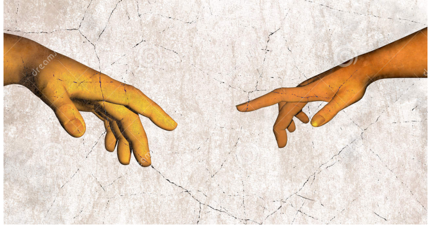

JAMARAT
MINA
North
King Abdul Aziz Rd.
Jamarat (Mina 3)
Mashair Metro Station
AZIZIA
Azizia-Jamarat Route
Tunnels
Escalators

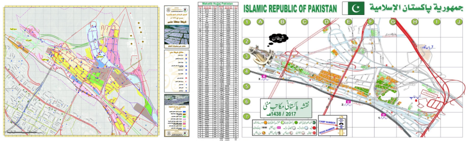
ISLAMIC REPUBLIC OF PAKISTAN
جمهورية باكستان الإسلامية
1438 / 2017

Masjid Al- Haram
Mecca
Mina
Muzdalifa
Arafat

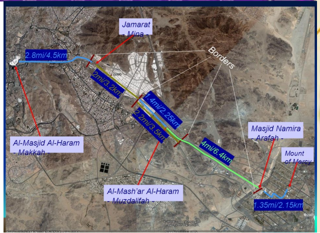
Jamarat
- Mina -
2.8mi/4.5km
2mi/3.2km
1.4mi/2.25km
2.2mi/3.5km
4mi/6.4km
1.35mi/2.15km
Borders
Masjid Namira
- Arafah -
Mount
of Mercy
Al-Masjid Al-Haram
- Makkah -
Al-Mash'ar Al-Haram
- Muzdalifah -

خارطة المشاعر
منى
مزدلفة
عرفات
الصفا
المروة
الحصيات
موضع الجمرة الأصلي
١- الحجر الأسود
٢- باب الكعبة
٣- ميزاب الرحمة
٤- الشاذروان
٥- حجر إسماعيل (ع)
٦- الملتزم - المستجار
٧- مقام النبي إبراهيم (ع)
٨- ركن الحجر الأسود
٩- الركن اليماني
١٠- الركن الشامي
١١- الركن العراقي
١٢- الحطيم

صورة واحدة توضح مناسك الحج
الساعيات إلى الخير
المواقيت المكانية
البحر الأحمر
المدينة
ذو الحليفة
الجحفة
ذات عرق
مكة
جدة
قرن المنازل
يلملم
الوقوف بعرفة يوم ٩ ذو الحجة
المبيت بمزدلفة
الاحرام يوم ٨ ذو الحجة والتوجه الى منى
المبيت بمنى أيام التشريق
طواف الافاضة
يوم ١٠ ذو الحجة التوجه الى منى لرمي جمرة العقبة والذبح والحلق
السعي
الحلق أو التقصير (العمرة)
سعي العمرة
طواف الوداع
طواف العمرة
الاحرام من الميقات

الإفاضة&مزدلفة
AL-IFÂDA & MUZDALIFA
ARAFAT
عرفات
منى
MINÂ
SAFA
MARWA
SA'Y
السعي
TAWAF L'ADIEU
الطواف
IHRÂM
الاحرام
TAWÂF
الطواف
www.bdouin.com

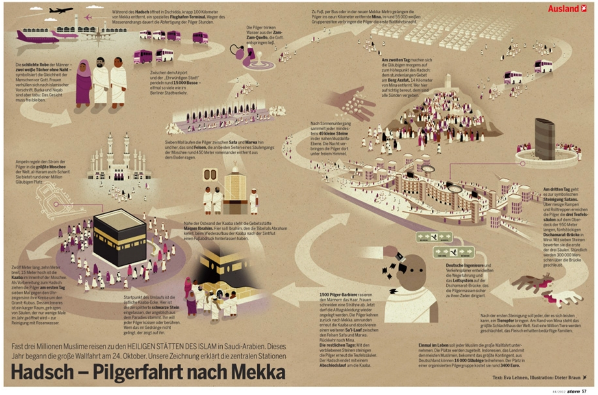
Ausland
Fast drei Millionen Muslime reisen zu den HEILIGEN STÄTTEN DES ISLAM in Saudi-Arabien. Dieses Jahr begann die große Wallfahrt am 24. Oktober. Unsere Zeichnung erklärt die zentralen Stationen
Hadsch – Pilgerfahrt nach Mekka
Text: Eva Lehnen, Illustration: Dieter Braun

مناسك الحج والعمره
steps of hajj and umrah
يوم التروية
8
يوم عرفة
9
يوم النحر
10
أيام التشريق
11
12
13

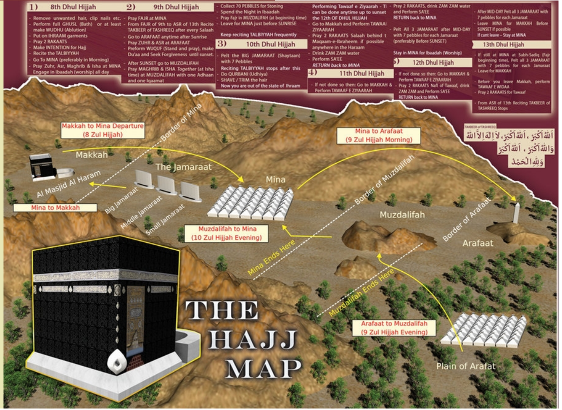
8th Dhul Hijjah
9th Dhul Hijjah
10th Dhul Hijjah
11th Dhul Hijjah
12th Dhul Hijjah
13th Dhul Hijjah
Makkah to Mina Departure (8 Zul Hijjah)
Mina to Arafaat (9 Zul Hijjah Morning)
Makkah
Al Masjid Al Haram
Mina to Makkah
The Jamaraat
Mina
Big Jamaraat
Middle Jamaraat
Small Jamaraat
Border of Mina
Border of Muzdalifah
Muzdalifah
Border of Arafaat
Arafaat
Muzdalifah to Mina (10 Zul Hijjah Evening)
Mina Ends Here
Muzdalifah Ends Here
Arafaat to Muzdalifah (9 Zul Hijjah Evening)
Plain of Arafat
THE HAJJ MAP

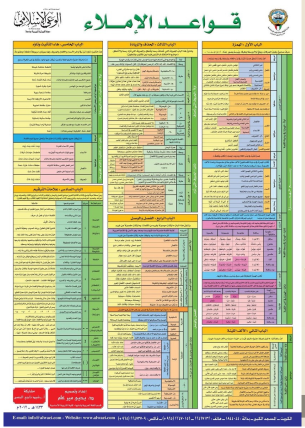
قواعد الإملاء
الوعي الإسلامي

مناسك الحج
جوال وطني- السعودية
@JawalWatani
1 الإحرام
2 طواف القدوم
3 السعي بين الصفا و المروة
4 المبيت في منى
5 الوقوف بعرفة
6 المبيت في المزدلفة
7 رمي جمرة العقبة
8 ذبح الهدي
9 الحلق و التقصير
10 طواف الإفاضة
11 رمي الجمرات
12
masr140

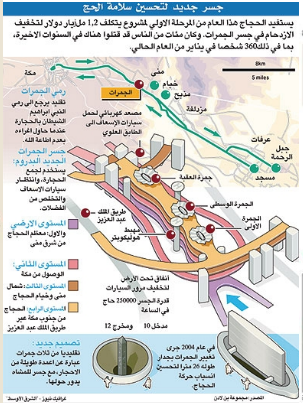
جسر جديد لتحسين سلامة الحج
يستفيد الحجاج هذا العام من المرحلة الاولى لمشروع يتكلف 1,2 مليار دولار لتخفيف الازدحام في جسر الجمرات. وكان مئات من الناس قد قتلوا هناك في السنوات الاخيرة، بما في ذلك 360 شخصا في يناير من العام الحالي.
مكة
منى
مزدلفة
عرفات
الجمرات
رمي الجمرات
جسر الجمرات الجديد
تصميم جديد:

الحج
من المتوقع ان يصل نحو ثلاثة ملايين حاج الى مكة خلال الحج خلال الفترة من 24 الى 29 اكتوبر
عرفات
منى
المزدلفة
المسجد الحرام
الكعبة
REUTERS

المدينة المنورة
مكة المكرمة
منى
مزدلفة
عرفات
حجاً مبروراً
انقر بالأعلى لمعرفة أعمال اليوم

أعمال الحج والعمرة
أنواع النسك
أعمال العمرة
جبل عرفات
المزدلفة
منى
الجمرات

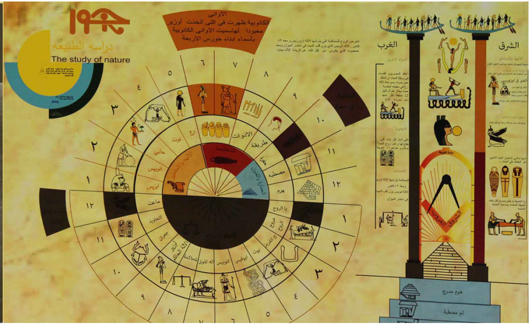
دراسة الطبيعة
The study of nature
الغرب
الشرق